CALENDARIO 2020

de las Químicas, Físicas, Biólogas y Matemáticas de la US

Dedicado a la científica
Margarita Salas Falgueras
(1938-2019)

Colabora:

UNIVERSIDAD DE SEVILLA

VICERRECTORADO DE LOS SERVICIOS SOCIALES Y COMUNITARIOS
Unidad para la Igualdad

Diseño e Ilustraciones de Leila Pontiga

NURIA MADINABEITIA PEIRÓ, CIENTÍFICA.

Soy doctora en Biología desde 2003 y trabajo como Técnico de Grado Medio para el Apoyo a la Docencia e Investigación en el Departamento de Microbiología de la Facultad de Biología. El año en que me doctoré nació el primero de mis tres hijos; desde entonces compatibilizo mi trabajo con la tarea familiar, esto último, sin duda, mucho más duro. Siempre me gustó aprender y estudiar, de hecho, antes de obtener mi plaza en la Universidad, estudié otras oposiciones, como la de Biólogo Interno Residente. Realmente, no he dejado nunca de estudiar, pues ahora lo hago con mis hijos. El apoyo al docente es lo que más tiempo me ocupa del trabajo, pero permanezco ligada a la investigación cuando se me requiere, por eso sigo publicando artículos científicos. El entusiasmo por la Ciencia es influencia de mi madre, también científica; ella es un referente y le debo que, en la vida, siempre afronte las cosas con positividad. Quizá por eso y después de más de 20 años en mi puesto, sigo realizando mi trabajo con gusto, con ganas de mejorarlo y de seguir aprendiendo. Quizá por eso me gusta bailar, charlar con amigos y disfrutar de la calle; quizá por eso mi película favorita es La Vida es Bella de Benigni. Quizá por eso y porque creo en el poder de cualificación, dedicación y capacidad de las mujeres, más pronto que tarde, la igualdad real con los hombres la vamos a conseguir. Demos las mismas oportunidades, desmontemos esquemas mentales, donde los hombres ocupan puestos de decisión/responsabilidad y las mujeres trabajos repetitivos/mecánicos, y habrá más mujeres en la parte alta de los distintos organigramas de la Universidad.

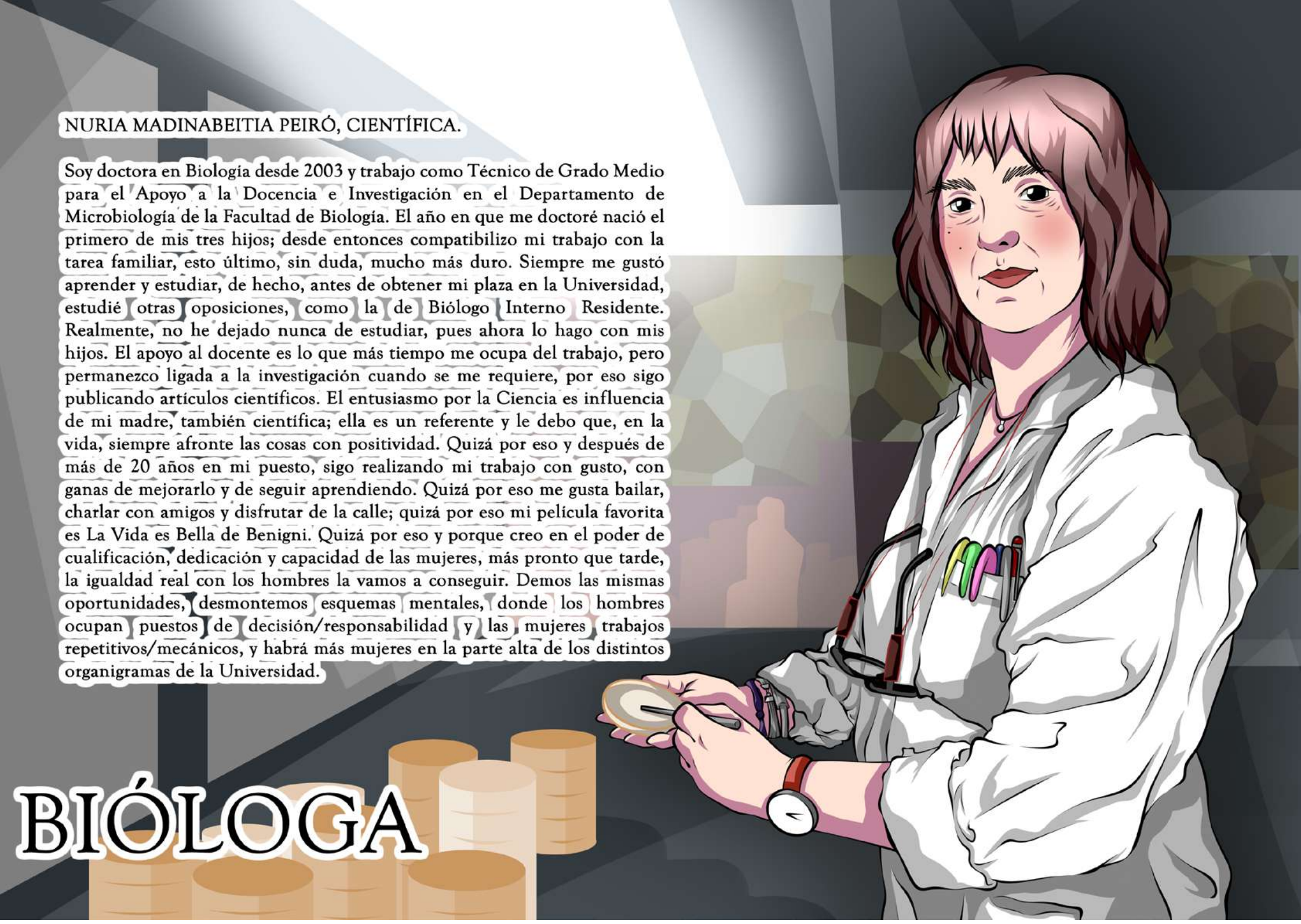

El feminismo es la idea radical que sostiene que las mujeres somos personas.

Angela Davis, 26-E de 1944

Diciembre 2019

L	M	X	J	V	S	D
						1
2	3	4	5	6	7	8
9	10	11	12	13	14	15
16	17	18	19	20	21	22
23	24	25	26	27	28	29
30	31					

Enero

Febrero 2020

L	M	X	J	V	S	D
					1	2
3	4	5	6	7	8	9
10	11	12	13	14	15	16
17	18	19	20	21	22	23
24	25	26	27	28	29	

Lunes	Martes	Miércoles	Jueves	Viernes	Sábado	Domingo
		1	2	3	4	5
6	7	8	9	10	11	12
13	14	15	16	17	18	19
20	21	22	23	24	25	26
27	28	29	30	31		

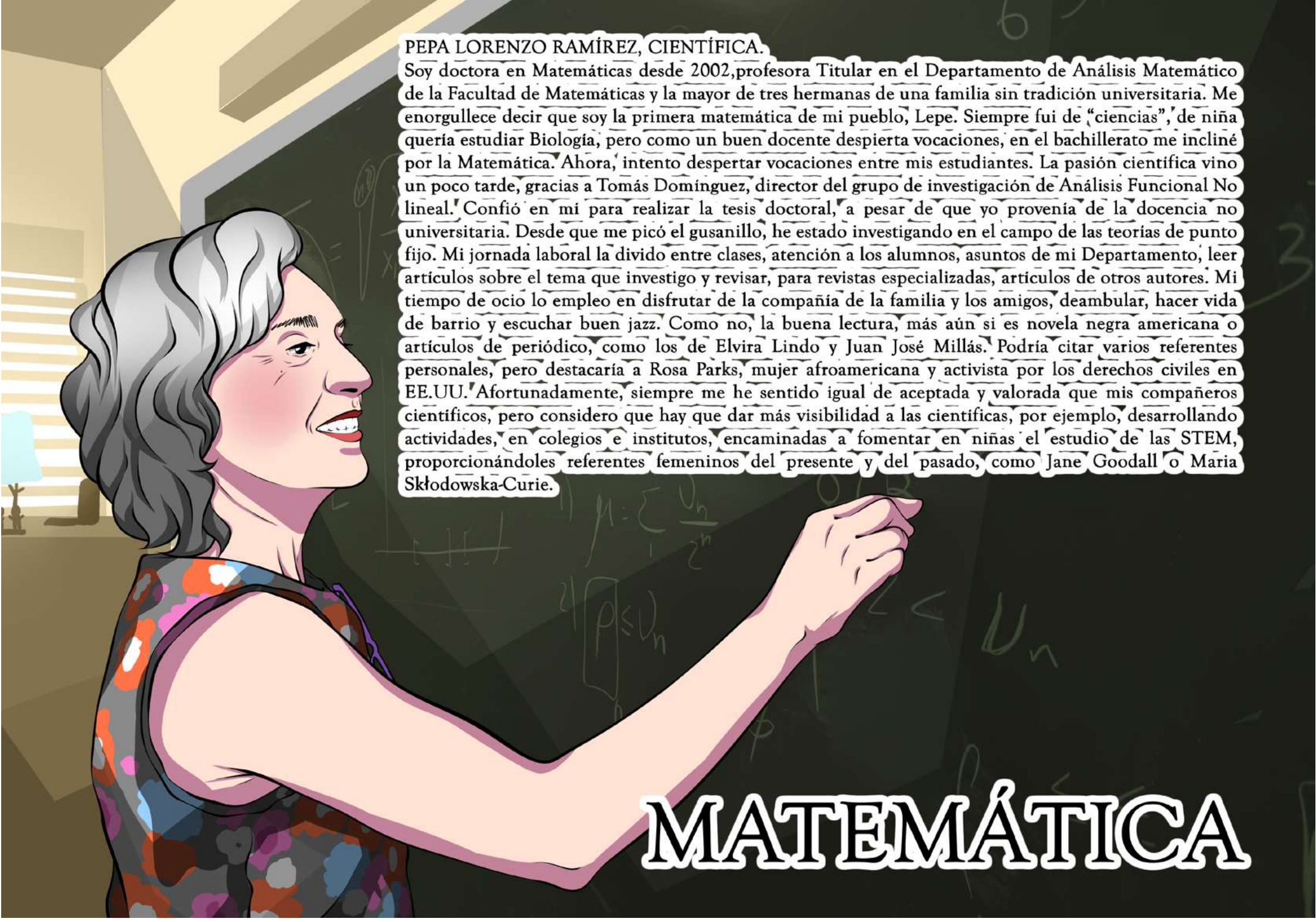

PEPA LORENZO RAMÍREZ, CIENTÍFICA.

Soy doctora en Matemáticas desde 2002,profesora Titular en el Departamento de Análisis Matemático de la Facultad de Matemáticas y la mayor de tres hermanas de una familia sin tradición universitaria. Me enorgullece decir que soy la primera matemática de mi pueblo, Lepe. Siempre fui de "ciencias", de niña quería estudiar Biología, pero como un buen docente despierta vocaciones, en el bachillerato me incliné por la Matemática. Ahora, intento despertar vocaciones entre mis estudiantes. La pasión científica vino un poco tarde, gracias a Tomás Domínguez, director del grupo de investigación de Análisis Funcional No lineal. Confió en mi para realizar la tesis doctoral, a pesar de que yo provenía de la docencia no universitaria. Desde que me picó el gusanillo, he estado investigando en el campo de las teorías de punto fijo. Mi jornada laboral la divido entre clases, atención a los alumnos, asuntos de mi Departamento, leer artículos sobre el tema que investigo y revisar, para revistas especializadas, artículos de otros autores. Mi tiempo de ocio lo empleo en disfrutar de la compañía de la familia y los amigos, deambular, hacer vida de barrio y escuchar buen jazz. Como no, la buena lectura, más aún si es novela negra americana o artículos de periódico, como los de Elvira Lindo y Juan José Millás. Podría citar varios referentes personales, pero destacaría a Rosa Parks, mujer afroamericana y activista por los derechos civiles en EE.UU. Afortunadamente, siempre me he sentido igual de aceptada y valorada que mis compañeros científicos, pero considero que hay que dar más visibilidad a las científicas, por ejemplo, desarrollando actividades, en colegios e institutos, encaminadas a fomentar en niñas el estudio de las STEM, proporcionándoles referentes femeninos del presente y del pasado, como Jane Goodall o Maria Skłodowska-Curie.

11-F Día Internacional de la Mujer y la Niña en la Ciencia

Enero 2020

L	M	X	J	V	S	D
		1	2	3	4	5
6	7	8	9	10	11	12
13	14	15	16	17	18	19
20	21	22	23	24	25	26
27	28	29	30	31		

Febrero

Marzo 2020

L	M	X	J	V	S	D
						1
2	3	4	5	6	7	8
9	10	11	12	13	14	15
16	17	18	19	20	21	22
23	24	25	26	27	28	29
30	31					

Lunes	Martes	Miércoles	Jueves	Viernes	Sábado	Domingo
					1	2
3	4	5	6	7	8	9
10	11	12	13	14	15	16
17	18	19	20	21	22	23
24	25	26	27	28	29	

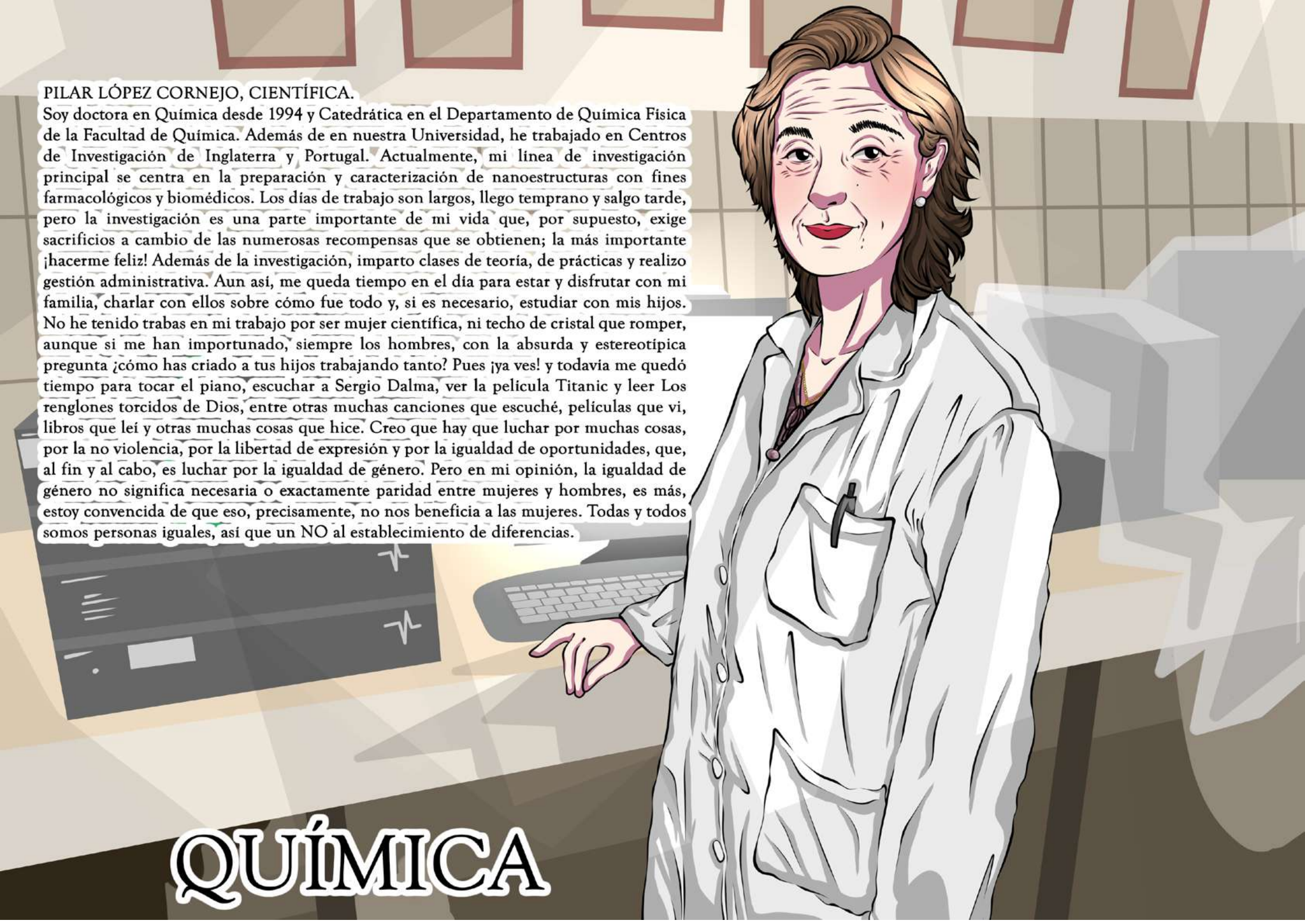

8-M Día Internacional de la Mujer

Febrero 2020

L	M	X	J	V	S	D
					1	2
3	4	5	6	7	8	9
10	11	12	13	14	15	16
17	18	19	20	21	22	23
24	25	26	27	28	29	

Marzo

Abril 2020

L	M	X	J	V	S	D
		1	2	3	4	5
6	7	8	9	10	11	12
13	14	15	16	17	18	19
20	21	22	23	24	25	26
27	28	29	30			

Lunes	Martes	Miércoles	Jueves	Viernes	Sábado	Domingo
						1
2	3	4	5	6	7	8
9	10	11	12	13	14	15
16	17	18	19	20	21	22
23	24	25	26	27	28	29
30	31					

MARÍA ISABEL GALLARDO FUENTES, CIENTÍFICA.

Es doctora en Física desde 1985 y Catedrática en el Departamento de Física Atómica, Molecular y Nuclear de la Facultad de Física. De pequeña quería convertirse en patinadora sobre hielo, gimnasta o saltadora de trampolín. Escogió "Ciencias" porque no tenía memoria para las "Letras". Intrínsecamente curiosa, encontró su sitio y una pasión en la investigación. Considera, y siempre ha valorado, que ésta sea un motor para generar mejoras sociales. Así que, aunque comenzó realizando estudios de estructura nuclear, su línea actual de investigación se centra en aplicaciones médicas de la física, con marcado carácter multidisplinar, esencialmente dedicadas a estudios para protonterapia. Trabaja intensamente para que la protonterapia sea una realidad en España. Asidua a ratos de la lectura, la pintura y la fotografía, su escaso tiempo libre lo dedica a disfrutar de familiares y amigos, aunque siempre lo sienta insuficiente. Una canción: la Puerta Violeta de Rozalén, como canto de esperanza contra la lacra del maltrato machista. Desde la perspectiva docente, además de la impartición de clases, se siente especialmente orgullosa de haber impulsado el diseño de los estudios de Máster en Física Médica, proyecto sinérgico de varias disciplinas e instituciones y el germen de diversos estudios de Máster en toda España. Lo más difícil de su carrera investigadora ha sido compaginar la vida familiar con la profesional y convivir con la falta de reconocimiento de su trabajo. Escuchar de su familia cuando sus hijos eran pequeños "¿mañana también tienes que trabajar?" o "¿cuándo vas a dejar de viajar?", fue siempre duro. Desea que las generaciones de futuras investigadoras compartan con la pareja la responsabilidad diaria en la casa, y considera indispensable el fomento de la conciliación familiar y la educación en la igualdad como motor conductor de cambios cualitativos en la investigación.

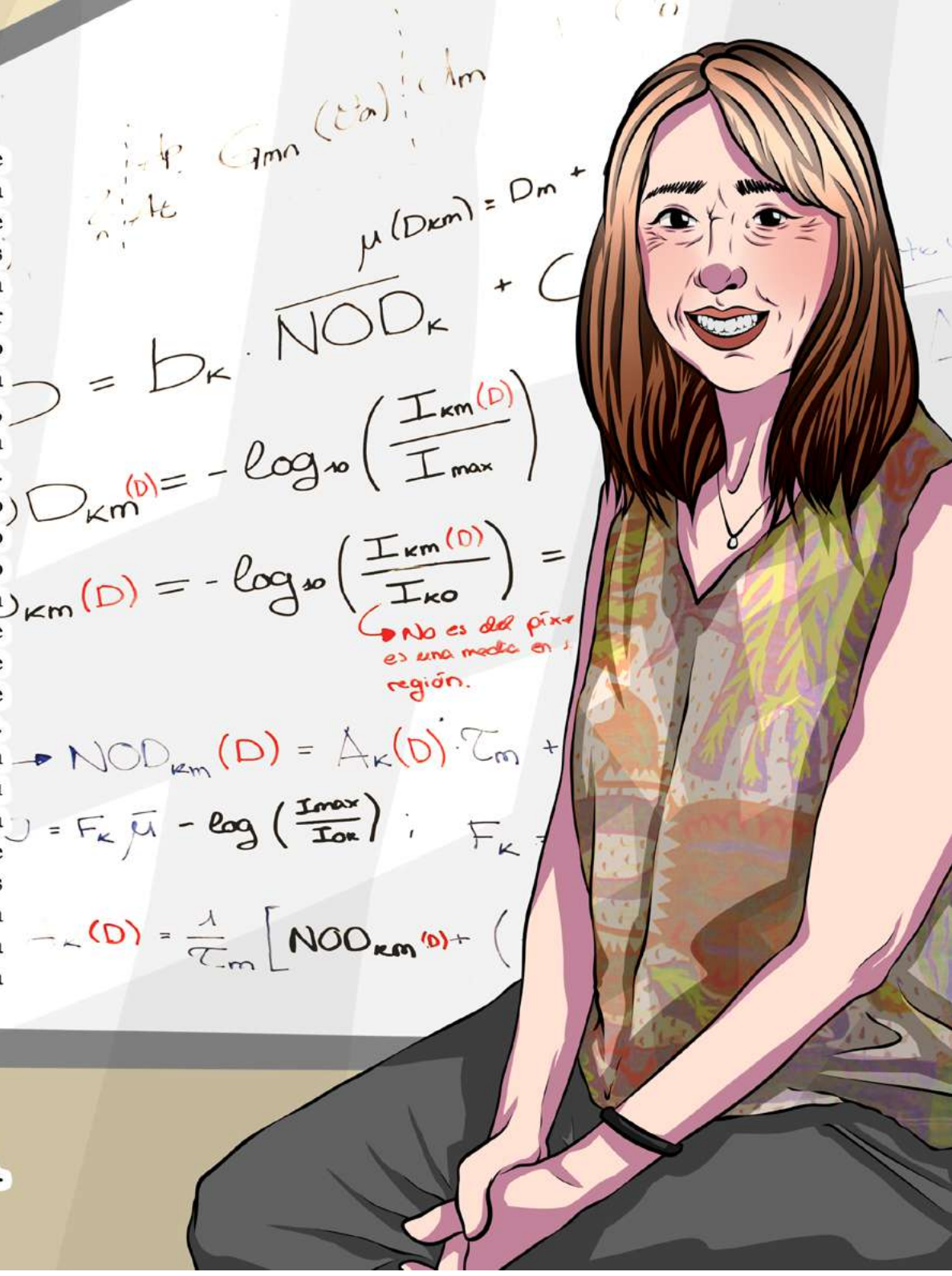

FÍSICA

7-A Día Mundial de la Salud

Marzo 2020

L	M	X	J	V	S	D
						1
2	3	4	5	6	7	8
9	10	11	12	13	14	15
16	17	18	19	20	21	22
23	24	25	26	27	28	29
30	31					

Abril

Mayo 2020

L	M	X	J	V	S	D
				1	2	3
4	5	6	7	8	9	10
11	12	13	14	15	16	17
18	19	20	21	22	23	24
25	26	27	28	29	30	31

Lunes	Martes	Miércoles	Jueves	Viernes	Sábado	Domingo
		1	2	3	4	5
6	7	8	9	10	11	12
13	14	15	16	17	18	19
20	21	22	23	24	25	26
27	28	29	30			

JULIA MARTÍN BUENO, CIENTÍFICA.

Soy doctora en Química desde 2012 y Contratada Doctora en el Departamento de Química Analítica de la Escuela Politécnica Superior. Me inicié en la investigación motivada por la máxima de Galileo "medir todo lo que es medible y volver medible aquello que aún no lo es". Mi investigación abarca tres áreas interrelacionadas: el medioambiente, la analítica y el agua. Me intereso especialmente por el desarrollo de nuevas metodologías para la determinación de contaminantes emergentes en matrices medioambientales y biológicas. Impulsé mi carrera científica realizando estancias en Centros de prestigio, como la Universidad de Linz (Austria), la Universidad de Toledo (EE.UU), o el Centro Helmholtz para la investigación medioambiental (Alemania), durante y después de mi tesis doctoral. Orgullosa y satisfecha de la labor científica realizada hasta el momento, que ha sido avalada por varios reconocimientos, como el Premio Nacional de Investigación y Desarrollo de Medio Ambiente y Sostenibilidad de 2014. Además de la investigación, mi día de trabajo incluye la tarea docente. Creo firmemente en la transmisión del conocimiento, con generosidad, sin esperar recompensa, pero no sólo a los estudiantes sino a todos los que nos rodean. Mi tiempo de ocio lo ocupan la familia y los amigos, el deporte (me gustan los de resistencia), leer y ver series. Destacaría, no obstante, una película: El club de la lucha. Y lucha en igualdad de género es tarea que aún hay que realizar, también en el ámbito científico, porque de nada sirve despertar vocaciones en niñas o visibilizar nuestro trabajo de científicas si, por ejemplo, los avances en la conciliación familiar llegan con cuenta gota o si los datos, siempre objetivos, demuestran que aún las investigadoras reciben menos financiación y llegan a menos cargos de responsabilidad que los investigadores.

28-M Día Internacional de Acción por la Salud de la Mujer

Abril 2020

L	M	X	J	V	S	D
		1	2	3	4	5
6	7	8	9	10	11	12
13	14	15	16	17	18	19
20	21	22	23	24	25	26
27	28	29	30			

Mayo

Junio 2020

L	M	X	J	V	S	D
1	2	3	4	5	6	7
8	9	10	11	12	13	14
15	16	17	18	19	20	21
22	23	24	25	26	27	28
29	30					

Lunes	Martes	Miércoles	Jueves	Viernes	Sábado	Domingo
				1	2	3
4	5	6	7	8	9	10
11	12	13	14	15	16	17
18	19	20	21	22	23	24
25	26	27	28	29	30	31

23-J Día Internacional de la Mujer Ingeniera

Mayo 2020

L	M	X	J	V	S	D
				1	2	3
4	5	6	7	8	9	10
11	12	13	14	15	16	17
18	19	20	21	22	23	24
25	26	27	28	29	30	31

Julio 2020

L	M	X	J	V	S	D
		1	2	3	4	5
6	7	8	9	10	11	12
13	14	15	16	17	18	19
20	21	22	23	24	25	26
27	28	29	30	31		

Junio

Lunes	Martes	Miércoles	Jueves	Viernes	Sábado	Domingo
1	2	3	4	5	6	7
8	9	10	11	12	13	14
15	16	17	18	19	20	21
22	23	24	25	26	27	28
29	30					

MATEMÁTICA

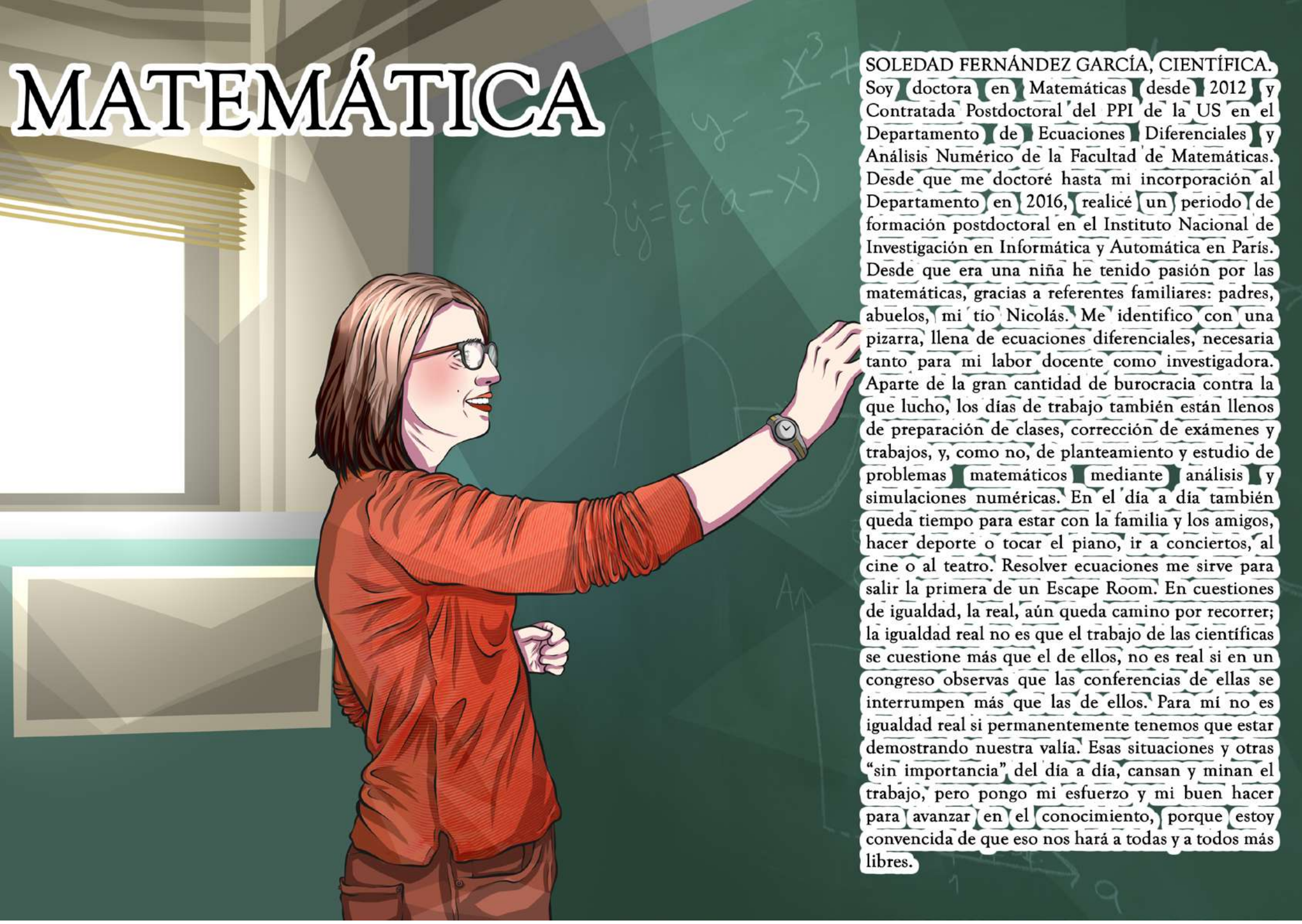

SOLEDAD FERNÁNDEZ GARCÍA, CIENTÍFICA. Soy doctora en Matemáticas desde 2012 y Contratada Postdoctoral del PPI de la US en el Departamento de Ecuaciones Diferenciales y Análisis Numérico de la Facultad de Matemáticas. Desde que me doctoré hasta mi incorporación al Departamento en 2016, realicé un periodo de formación postdoctoral en el Instituto Nacional de Investigación en Informática y Automática en París. Desde que era una niña he tenido pasión por las matemáticas, gracias a referentes familiares: padres, abuelos, mi tío Nicolás. Me identifico con una pizarra, llena de ecuaciones diferenciales, necesaria tanto para mi labor docente como investigadora. Aparte de la gran cantidad de burocracia contra la que lucho, los días de trabajo también están llenos de preparación de clases, corrección de exámenes y trabajos, y, como no, de planteamiento y estudio de problemas matemáticos mediante análisis y simulaciones numéricas. En el día a día también queda tiempo para estar con la familia y los amigos, hacer deporte o tocar el piano, ir a conciertos, al cine o al teatro. Resolver ecuaciones me sirve para salir la primera de un Escape Room. En cuestiones de igualdad, la real, aún queda camino por recorrer; la igualdad real no es que el trabajo de las científicas se cuestione más que el de ellos, no es real si en un congreso observas que las conferencias de ellas se interrumpen más que las de ellos. Para mí no es igualdad real si permanentemente tenemos que estar demostrando nuestra valía. Esas situaciones y otras "sin importancia" del día a día, cansan y minan el trabajo, pero pongo mi esfuerzo y mi buen hacer para avanzar en el conocimiento, porque estoy convencida de que eso nos hará a todas y a todos más libres.

30-J Día Mundial contra la Trata

Junio 2020

L	M	X	J	V	S	D
1	2	3	4	5	6	7
8	9	10	11	12	13	14
15	16	17	18	19	20	21
22	23	24	25	26	27	28
29	30					

Julio

Agosto 2020

L	M	X	J	V	S	D
					1	2
3	4	5	6	7	8	9
10	11	12	13	14	15	16
17	18	19	20	21	22	23
24	25	26	27	28	29	30
31						

Lunes	Martes	Miércoles	Jueves	Viernes	Sábado	Domingo
		1	2	3	4	5
6	7	8	9	10	11	12
13	14	15	16	17	18	19
20	21	22	23	24	25	26
27	28	29	30	31		

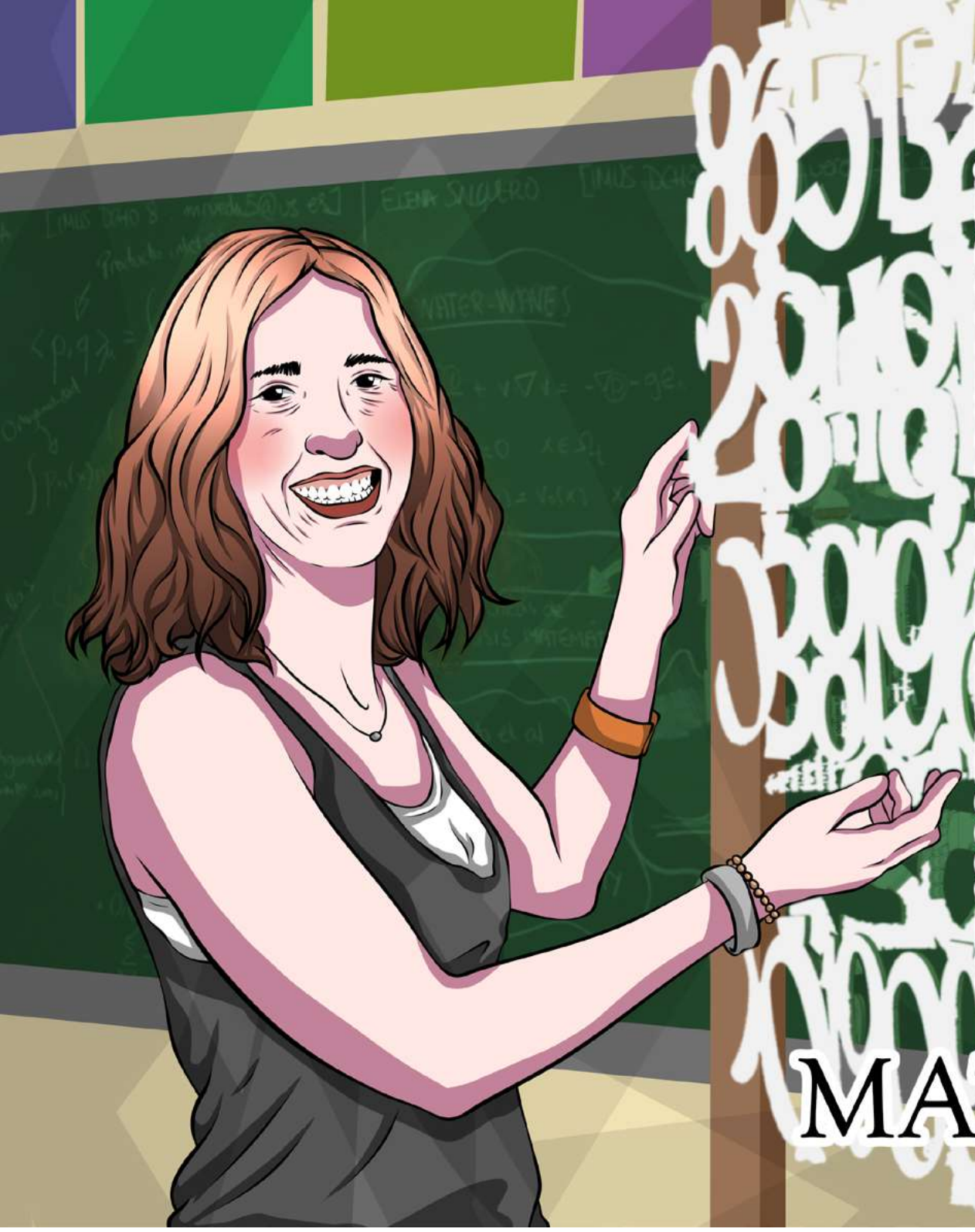

ISABEL FERNÁNDEZ DELGADO, CIENTÍFICA.

Soy doctora en Matemáticas por la Universidad de Granada desde 2006 y Profesora titular en el Departamento de Matemática Aplicada I de la Escuela Técnica Superior de Ingeniería Informática, Secretaria del Instituto de Matemáticas de nuestra Universidad, miembro de la Junta de Gobierno de la Real Sociedad Matemática Española, y formo parte del grupo de teatro científico "Científicas: pasado, presente y futuro". Así que en un día normal de trabajo hay gestión, docencia, investigación y divulgación. Investigo en el campo del análisis geométrico. Durante mi doctorado, realicé estancias en Institutos de Matemáticas de Brasil y Francia. He recibido varios premios, y he sido la primera mujer española invitada a dar una conferencia en el Congreso Internacional de Matemáticos (ICM), el más importante del mundo. Me gusta ver cómo las cosas encajan, cómo aparecen patrones y cómo se relacionan unos conceptos con otros, lo que nos ayuda a entender muchas de las cosas que nos rodean. Lo que más me gusta de mi trabajo es que nunca paras de aprender; buscas respuestas que dan lugar a nuevas preguntas y vuelta a empezar. Fuera del trabajo cada día es diferente; con una hija y un hijo aún pequeños, los días no pueden ser iguales. La maternidad supuso un antes y un después en mi carrera investigadora, igual que para la mayoría de las mujeres y algunos hombres. Creo necesaria una reflexión sobre la evaluación de las carreras investigadoras que preste atención a los periodos de cuidado de hijos/mayores/personas dependientes, y que afectan especialmente a las mujeres. Me gustaría ver desaparecer el "efecto tijera" que persiste en la carrera investigadora y profesional ya que, aunque comúnmente se acepta que hay igualdad, y que los hombres y las mujeres tenemos las mismas oportunidades, lo cierto es que en la realidad esto no ocurre.

MATEMÁTICA

Semana Mundial de la Lactancia

Agosto

Julio 2020

L	M	X	J	V	S	D
		1	2	3	4	5
6	7	8	9	10	11	12
13	14	15	16	17	18	19
20	21	22	23	24	25	26
27	28	29	30	31		

Septiembre 2020

L	M	X	J	V	S	D
	1	2	3	4	5	6
7	8	9	10	11	12	13
14	15	16	17	18	19	20
21	22	23	24	25	26	27
28	29	30				

Lunes	Martes	Miércoles	Jueves	Viernes	Sábado	Domingo
					1	2
3	4	5	6	7	8	9
10	11	12	13	14	15	16
17	18	19	20	21	22	23
24	25	26	27	28	29	30
31						

CHARO ESPUNY GÓMEZ, CIENTÍFICA.

Soy doctora en Biología desde 1987 y Catedrática en el Departamento de Microbiología de la Facultad de Biología. Nací y viví mis primeros años en un pueblo, creo que por eso mi conexión con la tierra y las personas es fuerte. Mi conexión directa con los estudiantes, en clases de prácticas, despertó mi pasión por la enseñanza. Mi conexión con la tierra hizo que me apasionara la investigación aplicada, la que desarrollo en el campo de la simbiosis bacteria-planta. Mi referente científico, Lynn Margulis, se relaciona precisamente con el concepto de simbiosis. El contacto con profesoras/es e investigadoras/es sería determinante para acrecentar la pasión por la docencia y la investigación. Elegí seguir viviendo en un pueblo, a pesar de que todos los días soporte 45 minutos de atascos antes de dar clases, hacer experimentos, escribir artículos científicos o resolver la gestión propia de máster o doctorado. Me gusta vivir en el pueblo, a pesar de que aguante otros 30 minutos en coche para llegar a casa desde el trabajo. No es extraño, por tanto, que necesite andar, nadar o hacer pilates en mi tiempo libre. Independientemente de los atascos, madrugo porque me gusta y porque me gusta desayunar mirando por la ventana para observar los pájaros y los árboles; eso me ayuda a planificar el día. Aunque mi día empieza pronto, creo que la conciliación del horario laboral es importantísima y para ello las instituciones tienen que ayudar, establecer medidas. Como también tienen que establecer medidas en el ámbito de la igualdad entre mujeres y hombres, proporcionando, por ejemplo, cuotas de género o educando en feminismo. Creo que cada persona, mujer o hombre, es buena en uno o varios desempeños, pero es importante contar con todos, también con las mujeres, como se demuestra en la película basada en hechos reales "Figuras ocultas".

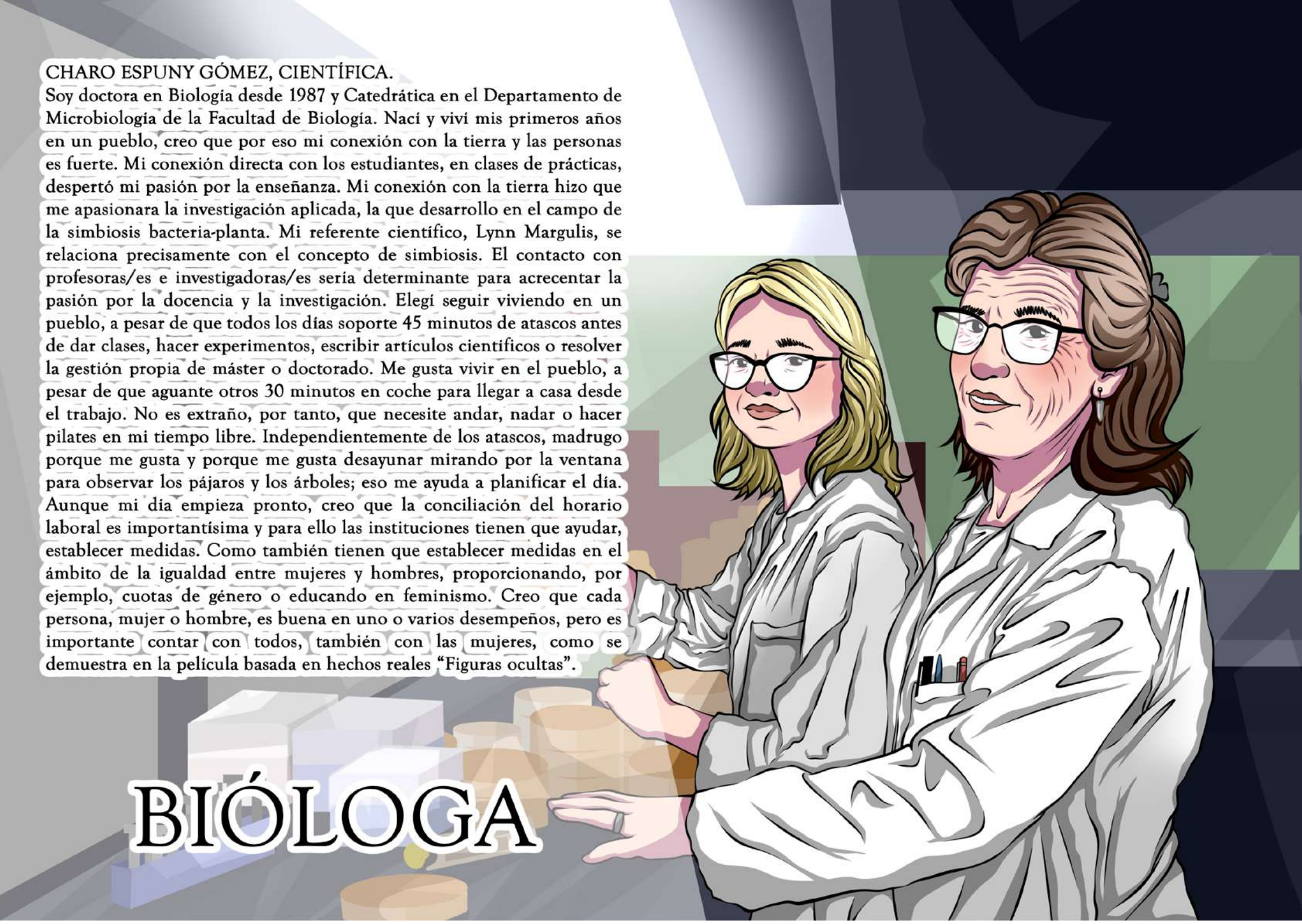

21-S Día Internacional de la Paz

Septiembre

Lunes	Martes	Miércoles	Jueves	Viernes	Sábado	Domingo
	1	2	3	4	5	6
7	8	9	10	11	12	13
14	15	16	17	18	19	20
21	22	23	24	25	26	27
28	29	30				

NIEVES IGLESIAS GONZÁLEZ, CIENTÍFICA.
Soy doctora en Química desde 1994 y Catedrática de Escuela Universitaria en el Departamento Ingeniería Química de la Universidad de Sevilla. Desde niña me he preguntado el porqué de las cosas y usado el razonamiento para entenderlas, se puede decir que desde pequeña soy de Ciencias. Margarita Salas, científica a la que admiro, comprendió la importancia de convertir la Ciencia básica en aplicada. De igual modo comprendí la necesidad de aplicar el conocimiento científico, por eso cursé la especialidad de Química Industrial durante los estudios universitarios y mi actividad investigadora siempre se ha desarrollado en al ámbito aplicado, concretamente en la biohidrometalurgia y el tratamiento de residuos. Compaginar las labores docentes y de investigación no es fácil para nadie, para mí tampoco; en mi día normal hay diseño y control de experimentos, escritura de artículos e informes y, por supuesto, preparación e impartición de clases. Sin embargo, considero que ganarme la vida haciendo lo que me gusta es un lujo. Como digo, las cosas no son fáciles para nadie, pero siento que, en nuestro entorno universitario, como en muchos otros, la mujer lo tiene un poquito más difícil pues, por ejemplo, los estereotipos de que nosotras somos menos competitivas y que los líderes de los equipos son hombres, no desaparecen. Como la protagonista de "La Ciudad de las Estrellas: La la land", antepuse mi carrera a otras opciones que podrían parecer más gratificantes; pero la práctica del deporte me ha enseñado a afrontar y superar retos. Por descontado, para promocionar y dar visibilidad a las investigadoras, como dice la canción de Bruno Mars "You can count on me like one two three I'll be there".

1-0 de 1931, discurso de Clara Campoamor a favor del sufragio femenino en España

Septiembre 2020

L	M	X	J	V	S	D
	1	2	3	4	5	6
7	8	9	10	11	12	13
14	15	16	17	18	19	20
21	22	23	24	25	26	27
28	29	30				

Octubre

Noviembre 2020

L	M	X	J	V	S	D
						1
2	3	4	5	6	7	8
9	10	11	12	13	14	15
16	17	18	19	20	21	22
23	24	25	26	27	28	29
30						

Lunes	Martes	Miércoles	Jueves	Viernes	Sábado	Domingo
			1	2	3	4
5	6	7	8	9	10	11
12	13	14	15	16	17	18
19	20	21	22	23	24	25
26	27	28	29	30	31	

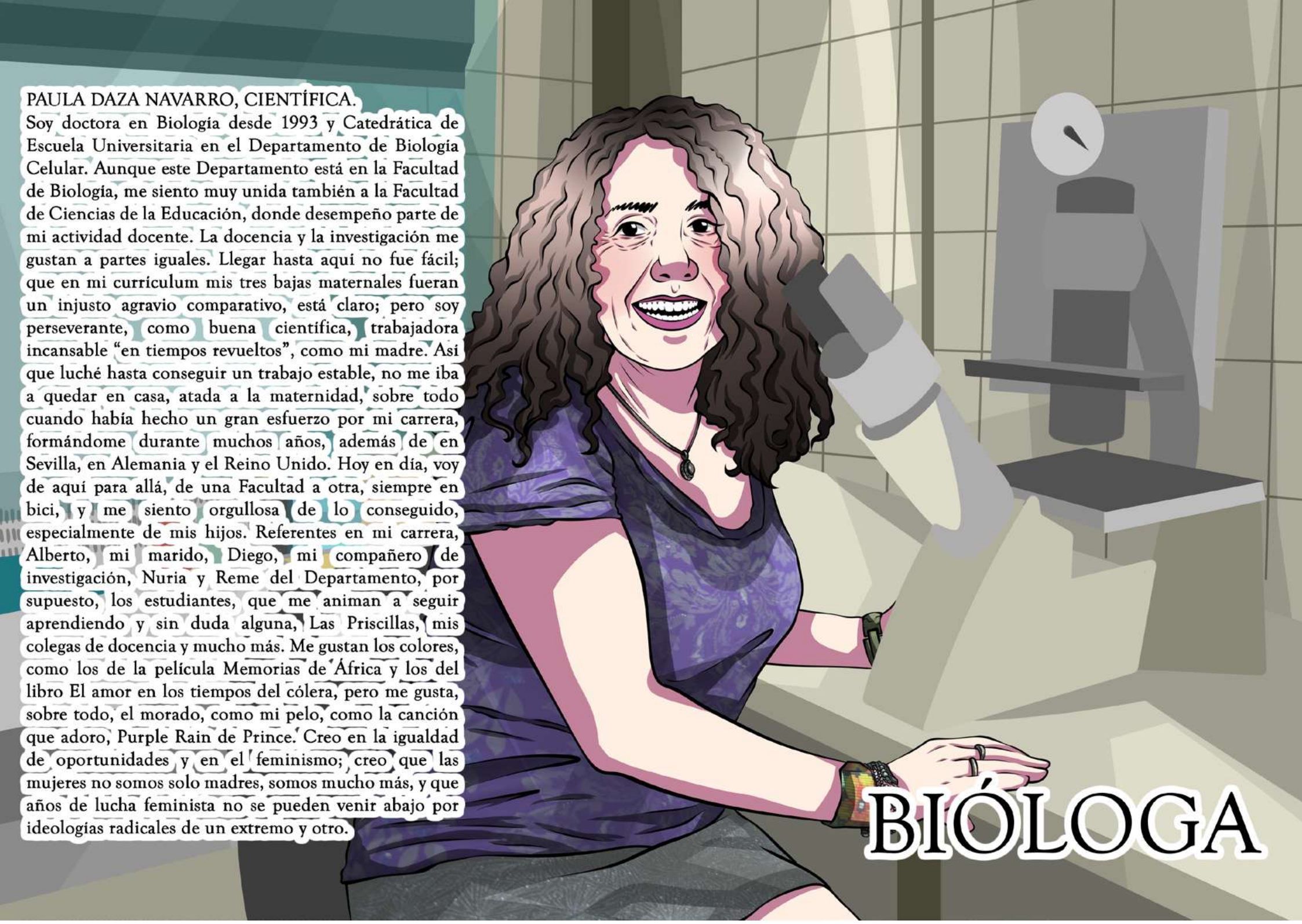

PAULA DAZA NAVARRO, CIENTÍFICA.
Soy doctora en Biología desde 1993 y Catedrática de Escuela Universitaria en el Departamento de Biología Celular. Aunque este Departamento está en la Facultad de Biología, me siento muy unida también a la Facultad de Ciencias de la Educación, donde desempeño parte de mi actividad docente. La docencia y la investigación me gustan a partes iguales. Llegar hasta aquí no fue fácil; que en mi currículum mis tres bajas maternales fueran un injusto agravio comparativo, está claro; pero soy perseverante, como buena científica, trabajadora incansable "en tiempos revueltos", como mi madre. Así que luché hasta conseguir un trabajo estable, no me iba a quedar en casa, atada a la maternidad, sobre todo cuando había hecho un gran esfuerzo por mi carrera, formándome durante muchos años, además de en Sevilla, en Alemania y el Reino Unido. Hoy en día, voy de aquí para allá, de una Facultad a otra, siempre en bici, y me siento orgullosa de lo conseguido, especialmente de mis hijos. Referentes en mi carrera, Alberto, mi marido, Diego, mi compañero de investigación, Nuria y Reme del Departamento, por supuesto, los estudiantes, que me animan a seguir aprendiendo y sin duda alguna, Las Priscillas, mis colegas de docencia y mucho más. Me gustan los colores, como los de la película Memorias de África y los del libro El amor en los tiempos del cólera, pero me gusta, sobre todo, el morado, como mi pelo, como la canción que adoro, Purple Rain de Prince. Creo en la igualdad de oportunidades y en el feminismo; creo que las mujeres no somos solo madres, somos mucho más, y que años de lucha feminista no se pueden venir abajo por ideologías radicales de un extremo y otro.

25-N Dia Internacional de la Eliminación de la Violencia Contra la Mujer

Octubre 2020

L	M	X	J	V	S	D
			1	2	3	4
5	6	7	8	9	10	11
12	13	14	15	16	17	18
19	20	21	22	23	24	25
26	27	28	29	30	31	

Noviembre

Diciembre 2020

L	M	X	J	V	S	D
	1	2	3	4	5	6
7	8	9	10	11	12	13
14	15	16	17	18	19	20
21	22	23	24	25	26	27
28	29	30	31			

Lunes	Martes	Miércoles	Jueves	Viernes	Sábado	Domingo
						1
2	3	4	5	6	7	8
9	10	11	12	13	14	15
16	17	18	19	20	21	22
23	24	25	26	27	28	29
30						

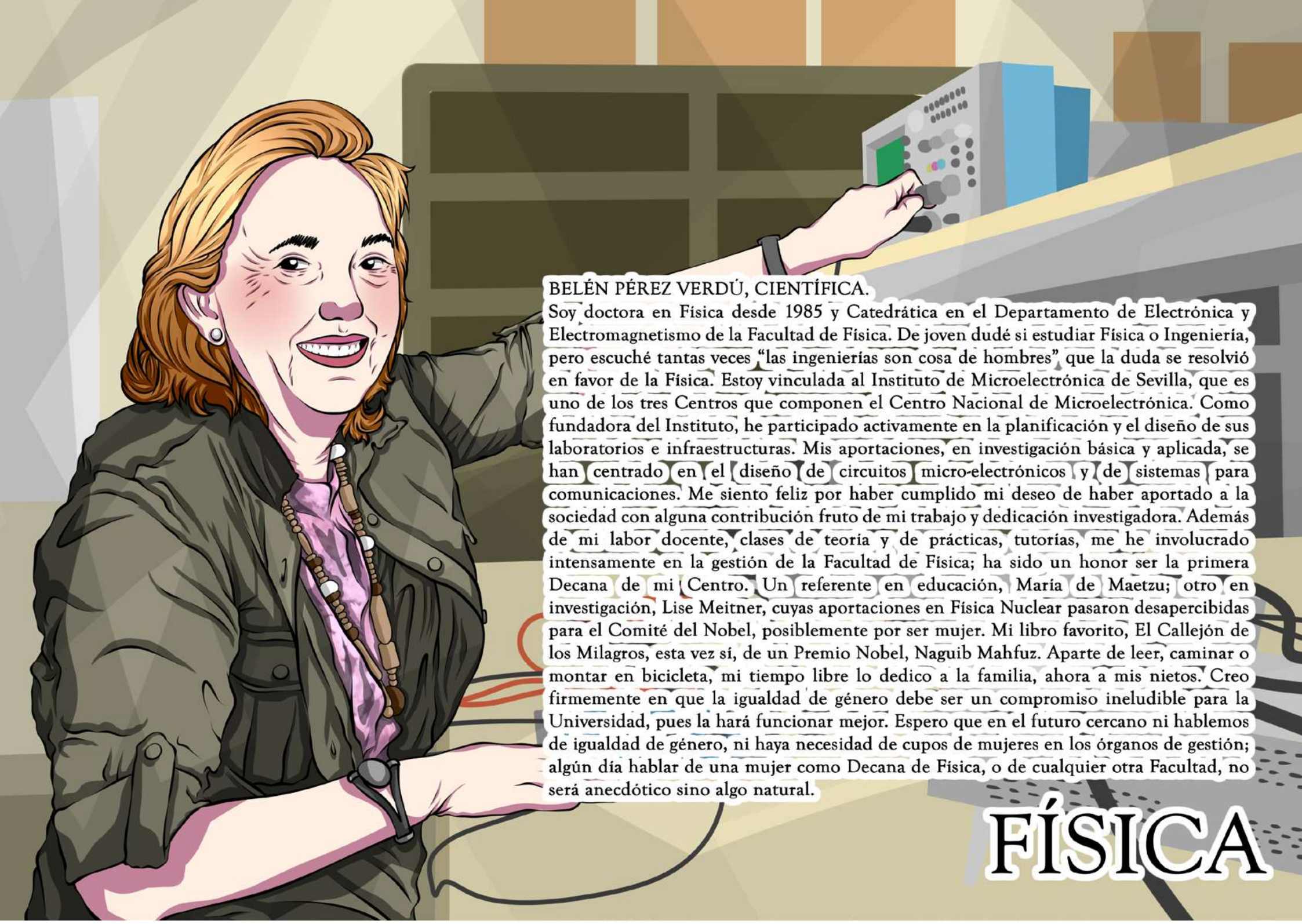

10-D Día Mundial de los Derechos humanos

Diciembre

Noviembre 2020

L	M	X	J	V	S	D
						1
2	3	4	5	6	7	8
9	10	11	12	13	14	15
16	17	18	19	20	21	22
23	24	25	26	27	28	29
30						

Enero 2021

L	M	X	J	V	S	D
				1	2	3
4	5	6	7	8	9	10
11	12	13	14	15	16	17
18	19	20	21	22	23	24
25	26	27	28	29	30	31

Lunes	Martes	Miércoles	Jueves	Viernes	Sábado	Domingo
	1	2	3	4	5	6
7	8	9	10	11	12	13
14	15	16	17	18	19	20
21	22	23	24	25	26	27
28	29	30	31			

Iniciativa realizada por:

Susana Pilar Gaytán Guía,
Departamento de Fisiología, Facultad de Biología

Gloria Huertas Sánchez,
Departamento de Electrónica y Electromagnetismo de la Facultad de Física

María del Carmen Escámez Almazo,
Unidad de Cultura Científica y de la Innovación

Elena Moreno Portillo,
Instituto de Matemáticas de la Universidad de Sevilla

Eduardo Villalobo Polo,
Departamento de Microbiología, Facultad de Biología

UNIVERSIDAD DE SEVILLA

VICERRECTORADO DE LOS SERVICIOS SOCIALES Y COMUNITARIOS
Unidad para la Igualdad

Leila Pontiga

Convocatoria de Ayudas para el Desarrollo de Iniciativas en Materia de Igualdad de Género de la Universidad de Sevilla - 2019